

IB VL 02 Inbouwsteen Vleermuizen

Deze inbouwsteen is ideaal voor vleermuizen, welke soort gebruik maakt van de inbouwsteen is afhankelijk van het gebied waar de inbouwsteen wordt toegepast en welke soorten daar al voorkomen. Bij toepassing van één steen per locatie (altijd in combinatie met de IB VL 01 Inbouwsteen Vleermuizen, artikelnummer 90136) kan de inbouwsteen gebruikt worden als schuilplaats voor één of enkele exemplaren of als paarplek. De inbouwsteen is ook geschikt als kraamverblijf, hiervoor moeten wel meerdere stenen aan elkaar geschakeld worden zodat er een grotere ruimte ontstaat. Bij vleermuizen geldt, hoe meer ruimte ze ter beschikking krijgen hoe beter! Dus ook als schuilplek. Soorten die gebruik maken van de inbouwsteen zijn: gewone dwergvleermuis, ruige dwergvleermuis, kleine dwergvleermuis, laatvlieger en de tweekleurige vleermuis.

Plaatsing

De vleermuis spouwsteen moet worden toegepast in combinatie met IB VL 01 Inbouwsteen Vleermuizen, artikelnummer 90136 bij nieuwbouw of renovatie. De spouwsteen is door het wegnemen van de verbindingstukken te schakelen aan de inbouwsteen. Hierdoor wordt er een grotere binnenruimte gecreëerd voor de vleermuizen. De isolatie in de spouw kan gewoon doorlopen achter de steen dus er ontstaat geen koudebrug. Moet er toch isolatie weggesneden

worden dan is het belangrijk om de isolatie ruim om de omtrek van de kast weg te snijden. De ruimte achter de kast moet in dat geval opgevuld worden met een harde isolatie.

De inbouwstenen kunnen geschakeld toegepast worden. Hiervoor kan men links, rechts of boven het houten deel wegnemen. Verwijder voordat de spouwsteen geplaatst wordt eerst de desbetreffende houten toegangsluikjes bij zowel de spouwsteen als de inbouwsteen 90136. De vleermuizen kunnen op deze manier van de ene naar de andere steen kruipen. Hierdoor ontstaat er dus eigenlijk een grote vleermuiskast in de spouw.

De inbouwsteen kan op iedere windrichting worden toegepast met een voorkeur voor de zuidelijke kant. Plaats de inbouwsteen zo hoog mogelijk in de gevel maar minimaal op 2,5 meter. De aanvliegroute naar de kast vrij houden dus geen bomen of struiken voor de muur laten groeien en geen zonwering of iets dergelijks boven de inbouwsteen. Waar vleermuizen zitten kan men uitwerpselen vinden. De inbouwstenen dus beter niet boven een deur, raam of balkon plaatsen. De plek van de inbouwsteen mag niet fel verlicht worden dus geen verlichting boven de inbouwsteen plaatsen.

Onderhoud

Er is geen onderhoud mogelijk voor deze inbouwsteen aangezien deze in de spouwmuur verwerkt zit.

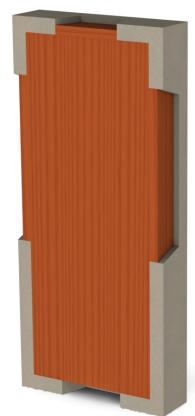
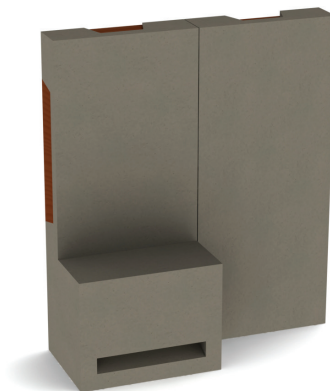

Specificaties	
Productnaam	IB VL 02 Inbouwsteen Vleermuizen
Artikelnummer	91474
Buitenmaat (b x h x d)	21 x 50 x 6 cm
Binnenmaat (b x h x d)	18,5 x 46 x 2,5 cm
Gewicht	3,5 kg
Materialen	Woodstone®/Multiplex
Geschikt voor	Gewone dwergvleermuis, Ruige dwergvleermuis, Laatvlieger, Tweekleurige vleermuis, Kleine dwergvleermuis



Technische specificaties

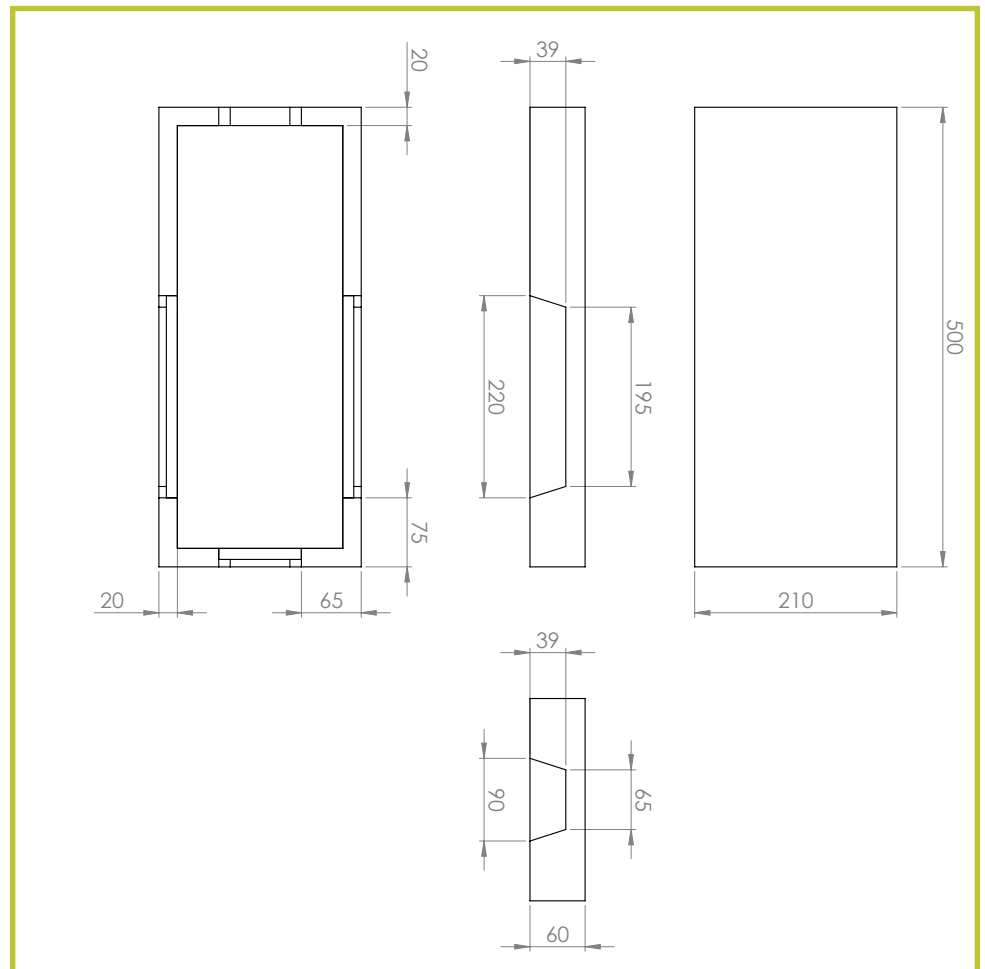

* Vivara Pro kan niet aansprakelijk gesteld worden voor eventuele gevolgen die door het toepassen van dit product zouden kunnen ontstaan.